朝鮮日報 夕刊

華盛頓會議에對한 豫備會商說有力
倫敦에서日英米三國代表間
不免할暗礁突破難

【華盛頓聯合二十四日發】 權威잇는側에서 確聞한바에依하면 日英米三國代表者는 一九三五年의海軍會議가너무도만흔 暗礁를압두고잇슴으로 最初부터 公式會議의形式으로 會議를열고 直時折衝을開始할時는도리혀進退兩難에陷할憂慮가잇다하야 豫想되는 難關을各其個別的으로 討議研究하야써容易치안는點을發見하기爲하야미리長期間에亘하야 內面的豫備的交涉을行함이 可하다는 見解下에倫敦에서 海軍自體의問題及此에關聯된 政治的諸問題에對하야 懇談을開始하고 特히 明年度會議의가장 重要한問題의 一인比率變更을包含한日本提案의實際的可能性을 確實케할것을 專念하고最大의 努力으로써 本會議開催前에太平洋關係諸問題의解決에 具體的方針을세우려고 企圖하고잇다 그리고 右豫備交涉發議者가 何國인가에關하야 米國側에서는決코 米國의動議에依한것이안이라고 強調하고 右는英國이나 日本에서 提言한것이라고 解釋된다

倫敦會議爾來의 太平洋情勢도討議?

【華盛頓聯合二十四日發】米國關係當路者의大部分은日英米豫備會商說에關하야大略左와如히보고잇다 日本이 現條約改正을提議하야英米와의 比率均等을 漸然主張함에鑑하야 本會議에先하야 日米間에充分히豫備交涉을하여두는것이 必要하다 그리고萬若이豫備會商에서의討議題目에就하야는 日英米三國間의 見解가一致되면會商에잇서 싱가폴根據地問題及아메리카太平洋岸海軍根據地問題及 比律賓及布哇問題가議論되고 更히倫敦會議以來太平洋에잇서서의政治的情勢의變化에對하여서도이豫備會商에서充分히討議될것이다

스長官의聲明 英國言明回避

【聯合倫敦二十四日發】 來海軍會議를압두고 海軍勢力의比率問題가 漸次重大한關心을끌어 關係各國에서 論議되여잇는대 二十三日에는스완손米國海軍長官의 聲明이잇서이問題는 依然世界의 視聽을集中하고잇는 觀을呈하엿는대 英國政府當局이 此에對하야如何한態度를 取할는지자못注目되여잇다 特히其比率問題에關하여는 英國海軍當局은 何等言明을避하고 英國外務省에서도亦是同樣의態度를 取하야言明을避하고잇는데『會議開會가아직먼今日에이러한問題에對하야말하는것은 不可能하다 더욱會議를열면 比率問題와如한것은解決로會議의議題가되지못하고말는지알수업다』고말하엿나

均等要求打診하려는 宣傳戰이아닐가?
豫備會商說과海軍當局觀測

【聯合東京電話】 次期軍縮會議의切迫에따라 海軍問題는漸次國際的重要關心을 喚起하고잇는내 其中하나로倫敦或은華盛頓電報에 벌서부터 日英米間의豫備的折衝을 開始하고잇다고報道하야 各方面의注目을惹起하고잇다 右에關하야外務當局은左와如히觀測하고잇다

明年에開催할海軍會議는倫敦條約第二十三條의 規定即倫敦條約에代身할新合理的條約을作成할것이라는것에 依하야開會되는것이다 그러나何日如何한場所에서 開會할는지에 對하야는何等條約上規約이 업슴으로 玆에妥協할必要가發生하게되여 그러한 意味의豫備交涉……勿論그러치안으면안될것이다 또會議는 一九三五年에開催되나 何國이招請國이 될는지는아직決定이업다 昭和五年의倫敦會議는 英國이招請하엿슴으로英國이 今回에도 其任에當하리라는것은 常識的으로생각할수잇다次期軍縮會議에 對한日本의根本態度는 今議會에서大角海相과 廣田外相의 聲明으로 明示되여잇다 豫備交涉이라는것은 各國의對案이具體的으로決定된後에 實現될것이다 倫敦에서 사이먼外相과 松平大使의 日、英、米間에서 秘密裡에 豫備交涉을 行하고잇다하나 外務省에서는松平大使에게이러한 交涉을行하라는 訓令도發치안엇고 또는報告도接치못하엿다 따라이러한問題에關하야 個人的資格으로도 松平大使가 協議에應할수는잇슬것이다 豫備交涉에對하여는他國에서도 正式通告를接하지못하엿다 또其時期도안일것이다 今夏倫敦에서 行하리라고는생각할수업다 外務當局의意向은 大體左와如하나 各方面의情報를綜合하면 情報는倫敦及華盛頓方面에서온것으로 日本에對한 均等勢力要求를 主張하야 軍縮會議에서 軍備擴張을行하려는意向을 豫慮하고次期會議에使用하려하는宣傳戰이라고 觀測된다

軍縮會議病床에서 佛蘇同盟은出產
現狀不滿派의敵本的인野合
歐洲政局의重大轉換

◇

一般軍縮會議가 有耶無耶로 그칠자를엽게하는 동안에歐洲政局狀況에는 佛蘇接近의積極化가急速한템포로 强行되야事實上佛蘇同盟의 成立이確保됨에至하야 世界의注目을끌고잇다

가장信憑할만한側에서傳하는바에依하면、蘇聯은同盟이가장두려워하는 日本에對한脅威에對하야 現在의國際聯盟規約下에서는그期待하는바 安全保障을確保하기가 不可能하다고 생각하야 그希望을 放棄함에 이른一方에 佛國도 瀕死의軍縮會議가 起死回生의 投藥으로 蘇生하야 軍縮條約이成立됨에 至한다할지라도 條約不履行의 境遇에處할 制裁條項의强行에關하야 英國에서確實한保障을得하는것은 從來交涉의經驗에依하야 不可能하다는結論에達하엿다

◇

따라서 佛蘇의接近은 歐洲乃至世界平和의現狀에不滿한同志間의接近으로볼것이며 兩國의所期하는바는 世界大戰前에在한佛露協商程度로는 滿足하지안코、一層鞏固한同盟의締結에依하야 歐洲平和를維持하려는데잇고 蘇聯으로서는 이同盟에依하야 西歐國境에 在한不安을 一掃하야써軍事的全力을 極東特히對日工作에集中할수잇다며는 그때는躊躇할것업시 國際聯盟에 加入할수잇다하야佛蘇同盟의締結로써聯盟加入의前提條件으로하고잇는것이다

◇

그리고蘇佛同盟條約案은 全部五項目으로되여 리트비노프氏가外交의武器로들고다니는侵略國定義案을筆頭로 相互援助聯盟規約의不侵等을 規定할것이다

◇

두메륵、바르투、베랑 元帥를主動力으로한 佛國의 反動的政府가 英佛協力을 못토로한佛國의 傳統的 外交政策을全然放棄하기 까지에는 이르치안는다 할지라도英國의好意만에 依賴하려는從來主張을내던지기까지에 이른것은佛國으로서는 重大한方向轉換이라고稱할것이다

◇

佛國으로서 如斯히唐突한政策을 取하게되엿은英國政界에在한最近의 動向이保守黨絕對優勢의 勢力關係가破壞될듯하고 玆十數個月內에는必然的勞働黨政府의出現이되야 그때는一九二四年맥도날드·에리오의兩英佛首相을產婆役으로 現되려다가 流產된주네브議定書案이歐洲平和維持의基礎로써再考慮됨에 至할것이라는것을豫想하기때문이다 이러한新局面의展開를안생인지米大統領루—스벨트氏의特使『노—만데비스』氏는 最近주네브에再來하야 軍縮會議再生에努力하고잇는데 英國은 이에當然 熱이업고 伊太利는停會說을主張하야不讓하고 佛國은理事會에의還上論을唱하고잇슴으로데비스氏의登場이 엇더한效果를낼는지는 興味잇는問題가되여잇다

(寫眞人物 上은蘇聯外交人民委員會 委員長리트비노프氏同下는 佛國外相 바르투氏)

軍縮의停頓으로 佛國、國防에專念
十億法追加豫算可決

【聯合巴里廿四日發】 軍縮會議의停頓에鑑하야 佛蘭西政府는獨逸、瑞西、白耳義를 連絡하는一線上에 宛然長城과如한一大砲壘를 構築하고 다시또過般의議會에서 膨大한國防擴充案을可決하는等 對獨防備強化에專念을쓰고잇는데 今回에또다시룩센부르크으로부터 질에이트로國境線上에 새로防壘를構築하기로決하고 佛蘭西下院陸軍委員會는 國境防備費로서十億法을넘는膨大한 追加豫算을可決하엿다 딸아서今回의新追加豫算은 前番下院에서 可決된豫算보다다시 七億七千프랑을超過하는것이다

蘇聯의聯盟加入 瑞西는絕對反對

【電通주네브廿四日發】 蘇聯邦을今秋九月國際聯盟年次通常總會까지 聯盟에加入식히려하는交涉이協商國과 蘇聯邦과의間에서進行되여最近顯著히進捗되여잇다 一部小國側의反對를 排除하고、드듸여 實現될可能性이濃厚하다고傳하야 注目을惹起하고잇는此際今日『주르날드주네브』紙는 社說에本問題를取扱하야 蘇聯邦의聯盟加入에瑞西는 斷乎反對할것이며 萬一蘇聯邦이加入實現될境遇에는瑞西는聯盟脫退를不辭한다고論하야 注意를喚起하엿다

聯盟中國代表 살國承認問題로
聯盟事務總長을訪問

【電通주네브廿四日發】 國際聯盟 中國代表胡世澤氏는 二十四日 聯盟事務總長아브놀氏를 訪問하고 살바돌國의滿洲國承認에關하야 約一時間懇談을 遂하엿다 그리고 胡世澤氏는 聯盟國인 살바돌國이 聯盟의議決을 無視한行動을 敢行한대對하야 聯盟으로서는 如何한 對策을 取할는지 其意向을 聞하려하엿스나 아브놀事務總長은 愼重히態度言明을避하고 單純히 事務局은目下살바돌國의承認에關하야法理的研究를 行하고잇다고 答하엿다

當然히責任진다
반다시靜觀만도아닌듯
政局의바로메—터인藏相이
【原田男에】漏洩한心境一片

【電通東京電話】 某事件과政局關係는 去二十二日定例閣議에서齋藤首相이 靜觀方針을言明한대따라 當分落着된形勢를 보이고잇는대 一般政界는齋藤內閣이 總退却할時機를促進하든가或은事件의全貌가 法律的으로 判明되기까지그대로留任하여가든가 其中하나에달녀잇는데高橋藏相의 決心如何에잇다하야 高橋藏相의進退에對하야 注目을拂하고잇다 그리고二十四日原田熊雄男이 高橋藏相을訪問한것은 藏相의時局에對한決心을探知하기爲함이나 藏相은原田男에對하야 部下藏省의責任上今回의 事件을惹起한事가 全然가볍지아라고 述하고當然 其責任을負할것이라는 決心을말한同時에 반드시齋藤首相의말과갓치事件의 全貌가 判明됨을따라依然히 處決하려라고만推察되지안는다한모양이다 따라高橋藏相의態度가곳今後의政局을 決定할 때로에더라하야 老藏相의態度는 一層重大視되여잇다

民政黨은靜觀
但少壯派는問責論

【電通東京電話】 民政黨에서는 現內閣의綱紀問題는 如何히 時局의重大에籍니하드라도 到底히 諒解할餘地가업고 特히現職次官으로 大藏大臣의代理地位에까지잇는者에關한 刑事事件은 거어前代未聞의不祥事件임으로 齋藤首相이 政治的責任을免치못하리라는見解下에 早晩間現內閣의 引責辭職의態度를取하고잇다그러나 此에對하야 黨內의少壯派間에는 最近政府一角에서 留任說과 大命再降下說이傳하는此際 我黨은黨의態度를 明確히하야 齋藤內閣의 責任을問할것이다 라는強硬論이 擡頭하고잇는데 幹部로서는 現內閣을糾彈하려면먼저黨出身의 山本內相、永井拓相을離脫식혀 現內閣과絕緣할必要가잇스나 이러한最後의境遇에이르지안코 政府는當然其責任을 밝히하리라고미들으로暫時自重靜觀함이 妥當하다는意向으로 強硬論者를抑制하고此際政府의態度를 靜觀하리라고 觀測된다

既存條約改訂은
現下情勢로當然한歸結
海軍當局聲明發表

【聯合東京電話】 米國海軍長官스완손氏의 軍縮問題에對한談話에對하야 海軍省은二十四日 坂野少將談의形式으로 左와如한聲明을 發表하엿다

如何한國家라도 其生存을保障하기爲하야 國防의安全을 期할수잇는軍備를 整備함은當然한것으로 軍縮協定도此에立脚할것이다 그리고軍備는相對的의것으로 國際關係如何에依하야 此에變改를要할것은 自明의理이다 故로軍備는過去의情勢에依하야協定된軍縮條約協定에 依하야永久的으로 支配될性質의것이 아니다 華府條約은 大戰後의 特殊情勢에서 締結된것으로爾來十數年을 經過하엿고這間에 國際情勢에큰變動이잇슬뿐아니라 科學技術은異常한 進步發達을 보인今日其內容이 依然合理的이라할수업슬것이다 倫敦條約은當時情勢에서 短期間暫定的協定으로 調印된것으로此를그대로將來에도 持續할性質의것이 아니라는 것은 말치안트라도明確한것이다 그리고 既存條約의 比率로今日日本의 安全이 保障되엿다고는 생각할수업고도리혀 이때문에 日本國防安全感이危害되기때문에여러가지로 對外的으로나 對內的으로 조치못한 影響을주는것이라고認定한다 그럼으로 次期海軍會議에서 今日의 情勢에適應되지못하는既存條約에代하야 一層公正合理的으로 國防의安全感을 害치안는 協定을締結하게하는것은 議會에서海軍大臣이 聲明을行한것은 말할것도업고 日本으로서의 當然한 主張이오 一般國民의 强毅한興論이기때문이다 他面에 잇서 萬一前述한바와가티公正한軍縮協定을 行하게되면世界平和를 鑑하야國際關係를 圓滑하고世界平和를 爲하야 貢獻하는所以로 이것이次期軍縮會議의 主要目的이다 또 그目的을 達成하기爲하야關係各國이 最善의努力을不惜하리라는것을깁히밋는바이다

罷業!衝突!暴動!
全米에澎湃한勞働爭議激浪
黃金國『니라』의苦悶

【電通東京電話】 루—스벨트大統領의自慢거리이 世界에자랑하든 N·R·A實施以來 滿一年이되려하는 此際에米國全土는 또澎湃한勞働不安에 덥히여 將次 N·R·A의SOS를 現出함에이르럿다 即

▲트레드(오하이오州廿四日發) 當地의오—토라이트自動車會社의勞働爭議는 及其也 暴動化함에 이르럿슴으로 軍隊가出動하야 催淚까스使用으로 猛烈한市街戰을 演하엿는대 드듸여 同社工場附近에서發砲치안을수업게되여 勞働者에死者二名 負傷者十名을내엿다

▲빅포—드(펜실바니아州)廿四日發) 當地의鋼鐵工業勞働者는最近結成된鋼鐵工業勞働聯盟組合을六月十日까지에 資本家側이 承認치안으면全米十萬의鋼鐵工業勞働者는 六月十五日부터 제네랄스추라익을開始할것을 聲明하엿다

▲센프란시스코(二十四日發) 埠頭人夫의 스추라익은高級船員組合까지 參加한때문에 이르러形勢益益重大化함에 이르러 스추라익의團이 商業會議所를襲擊한다는말까지돌고잇다

▲미네아포리쓰(미네쓰다州)廿四日發) 當地貨物自動車運轉手스추라익은 市及勞働當局의調停도効업시 今日스추라익團은暴動化에 이르러 警官隊와大衝突을惹起하야 死者七名負傷者五十餘名을내엿는대 事實上戒嚴狀態이다

트레드自動車爭議
勞働者軍隊와衝突
發砲하야死者二名五名重傷

【聯合트레드、오하이오州廿四日發】 트레드의自動車工場爭議는 最近極度로 惡化하야州政府는軍隊를 出動식혀 艱辛히 此에依하야治安을 維持하고잇는狀態인데 二十四日罷業勞働者及同情者五千名은 大擧하야 警戒中의 軍隊를襲擊하엿슴으로事態는더욱 重大化하야 軍隊는드듸어 發砲로써 此에應하엿다그結果死者二名、負傷者五名을 내게되엿다 當地의爭議는이미今日까지 幾多의衝突이잇섯고 輕傷者의數는二十名에達하엿다 事態의險惡化에鑑하야오하이오州 知事는다시四個中隊의 軍隊를트레드에派遣하도록要請하야 人心은極度로不安하게되엿다

스長官談話는
英米兩國一致한輿論
트리뷴紙의社說

【聯合紐育二十四日發】 스완손海軍長官이 二十二日記者團과會見하고 一九三五年의海軍會議에잇서 萬一日本이 華盛頓倫敦兩海軍條約協定廢棄를 宣言하려하면 米國도또한 太平洋岸의海軍軍備를 強化하겟다고말한대關하야 二十四日헤랄드트리뷴紙는 其社說에서左와如히論하엿다

스완손長官이 五、五、三의 現行海軍比率의持續을主張한것은 英米兩國의一致한輿論을말한것이다 海軍問題를解決함에는 特히外交的折衝에依하는것이 最得策이다 왜그러냐하면 國際會議에어나國家나미리부터 目的이決定되여잇슴으로 이것이問題의解決을 妨害하기쉬웁기때문이다

海軍比率에
日本은不滿足
近衛公記者會見

【聯合호놀루루二十四日發】 渡米途上에잇는近衛公一行은 二十四日午前十一時 호놀루루에寄港하엿다 公은淺間丸을訪問한바、米人記者와 여러가지로 會談하엿는대海軍問題에關하야左와如히말하엿다

海軍比率은 日本이滿足치안는다는것은이미 周知하는바이다 自己는渡米하야大統領과도會見하고 여러가지로말할豫定이다 그때에自己는 自己個人으로써 見解를率直히披瀝하여보려고생각한다

『알류산』諸島에 航空根據地調查
極東에의最短코—스
스長官附言

【電通華盛頓二十三日發】 米國海軍長官스완손氏는二十三日記者團과의會見席上에서日本이 一九三五年의海軍軍縮會議에서 米英同率의 海軍力을要求하면 米國은 太平洋上의海軍根據地를 強化하겟다고言明한것은既報한바와갓거니와 더욱最後에 左와如히附言하엿다

米國海軍은 太平洋上에서는 알류산諸島의 防備를特히考慮하고 目下同方面에 潛水艦及航空根據地의 設置可能性如何를調査中이다 그리고 알류산諸島는 米國으로부터 알라스카를經由하야 極東에 赴하는가장 理想的航空路요 短距離라는것과 暖潮라는것 이其便益이다

모젤銃一萬挺
中國체코에注文

【聯合東京電話】 中國에對한列國의 武器賣出은各方面에서注目의標的이되여잇는대 二十四日某所着電에依하면 南京政府는去三月체코슬로바키아크르리체코商會에對하야 機關銃五千挺의注文을發하고 다시五月初에칼비치商會에對하야 모젤銃一萬挺의大量注文을發하엿다

체코國大統領에 마博士再選
重任前後四回、共產黨만反對

【聯合푸라—그(체코스로바키아)二十四日發】 체코스로바키아議會는 二十四日上下兩院合同會議에서 大統領의選擧를 行한結果三百二十七票對三十八票의壓倒的大多數로 現大統領마사릭博士가當選되엿다 同博士는八十四歲의老齡으로一九一八年以來大統領에 被選되기前後四回에亘하엿다 그리고今回마사릭大統領의再選에反對한것은共產黨員뿐이다

人事·集會

▲玄俊鎬氏(湖銀專務)二十四日夜行列車로開城視察次向發

▲劉 璘氏(亞細亞石油會社支配人) 廿五日夜車로東京向發

▲松田正之男(專賣局長)渡東中이든바二十五日午後五時歸京

八面鋒

◇日本國民의 總所得 昨年에 百六億圓、每戶에八百三十七圓、每人에百六十五圓。

◇이러면서도 艱難하다 살수업다 하는데。

◇南米에서는 移民을制限、南阿에서는 果樹까지禁止。

◇사람은如何間、果實까지 남의것은 안먹겟다는것은 너무淸白。

◇國際列車外에는 一等車를廢止한다고、一等탈 사람들이 오늘馬車로轉向한까닭인가。

◇責任만생각하면 國家를저버리게된다고、無責任한內閣이 잇다면 더욱그럴걸。

◇黑田事件으로 苦難中의 內閣三長老、瀆職事件과는 因緣이깁흔분들。

◇第一次山本內閣의씨멘스事件當時、齋藤은海相、山本은農相、高橋는그때도藏相。

不再錄號外發行

本社에서는 二十五日 唐津勞銃事件解禁으로 不再錄號外를發行하얏습니다

土地商租同胞에겐 水利權拒絶方針
水利組合員資格은 地主에限
滿洲當局의怪處事

재만조선인중 오십만무적자와 토지상조권(商租權)문제의임대 분규로 많이앓아 비상한주목을 끌을고잇는때에 이번에는 다시 조선인 농민의수리권 (水利權) 문제로 큰분규를 이르키고잇다 한다

최근에 만주국에서 섬탈하고저 계획중에잇는 수리합작조합(水利合作組合)의 조합원자격문제에 관련하야 재만백만조선 농민은 중대한 사활문제라 하야 만주국 실업부 (實業部) 당국자와 큰분규를 이르키고잇다

즉 문제의 발단은수리합작조합의 조합원은 지주에게만그자격이 잇다하야 토지를상조하야 가진고생을 하면서 수전을개간한 조선농민에게는 그자격을주지안는다는것인데 최근 문제중에잇서아죽결정적해결을짓지못한 무적자의 토지상조권 등긔(登記)의 부인문제와 아울러이 조합원의 자격조차 회득치못한다면 조선인이 농사짓는데비상한 불리가생긴다한다

원래 만주인지주라 하지만상당한 장긔간을 조선인이 상조하야 경작하는이상은 사실상에잇서서는 토지소유자와 가튼지위에잇슴에 불구하고 단순히 녕의상 토지소유자라하야 지주만 조합원이된다면 토지상조권으로부터 생기는 효과는권연업서지게된다하야 재만 조선농민은조합원 자격이업다는 당국자에대하야 맹렬한반대 운동을이르키는동시에 지주만 보호하려는조합설치자체를 반대하고 잇서큰사회 문제화하려는 형세가 보임으로총독부당국에서도이문제를매우 중대시하고 만주당국자와 절충중이라는데 만주국당국자는 조선농민의 조합원자격문제는 특별히 고려중이라하나 최근재만 조선인토지 문제에대한만주당국자의 특수한 차별적취급에대하야 일반이 매우비난하는바로 또한이문제의 락착여하는비상히주목된다

在滿同胞畓農者 十三萬戶을超過
畓의面積은七萬三百餘町步
年收百八十餘萬石

전긔한바와가치 재만백여만 조선인의 사활을좌우할만한 토지문제를중심으로무적자에대한토지상조권등의의부인문제와수리합작조합의 조합원자격 문제는 매우중대문제로서 재만 조선인의당면문제중에 사회적 정치적의미에서 비상한 주목을끌을고잇다

그러면 현재만주각지에서 가진고생을하면서 간신히 개척하야 겨우 입에풀칠을하여가는 그들의논농사상황은 어떠한 것인가 총독부의최근조사를보면다음과갓다

재만조선인중 논농사에 종사하는자는 십삼만 이천오백이십록호로서 그인구칠십이만 칠천사백삼십구인의다수에달하는데 논의면적의총수는칠만삼백륙십이정보로팔변중의 수확은 일백팔십팔만석에 달한다

다시이것을 작년중의 작부 (作付)면적과 수확고(高)에대하야 각성(省)별로보면다음과갓다

	作付面積	收穫高	戶數	人口
奉天省	[illegible]町步	[illegible]石	[illegible]	[illegible]
吉林省	[illegible]	[illegible]	[illegible]	[illegible]
黑龍江省	[illegible]	[illegible]	[illegible]	[illegible]
計	[illegible]	[illegible]	[illegible]	[illegible]

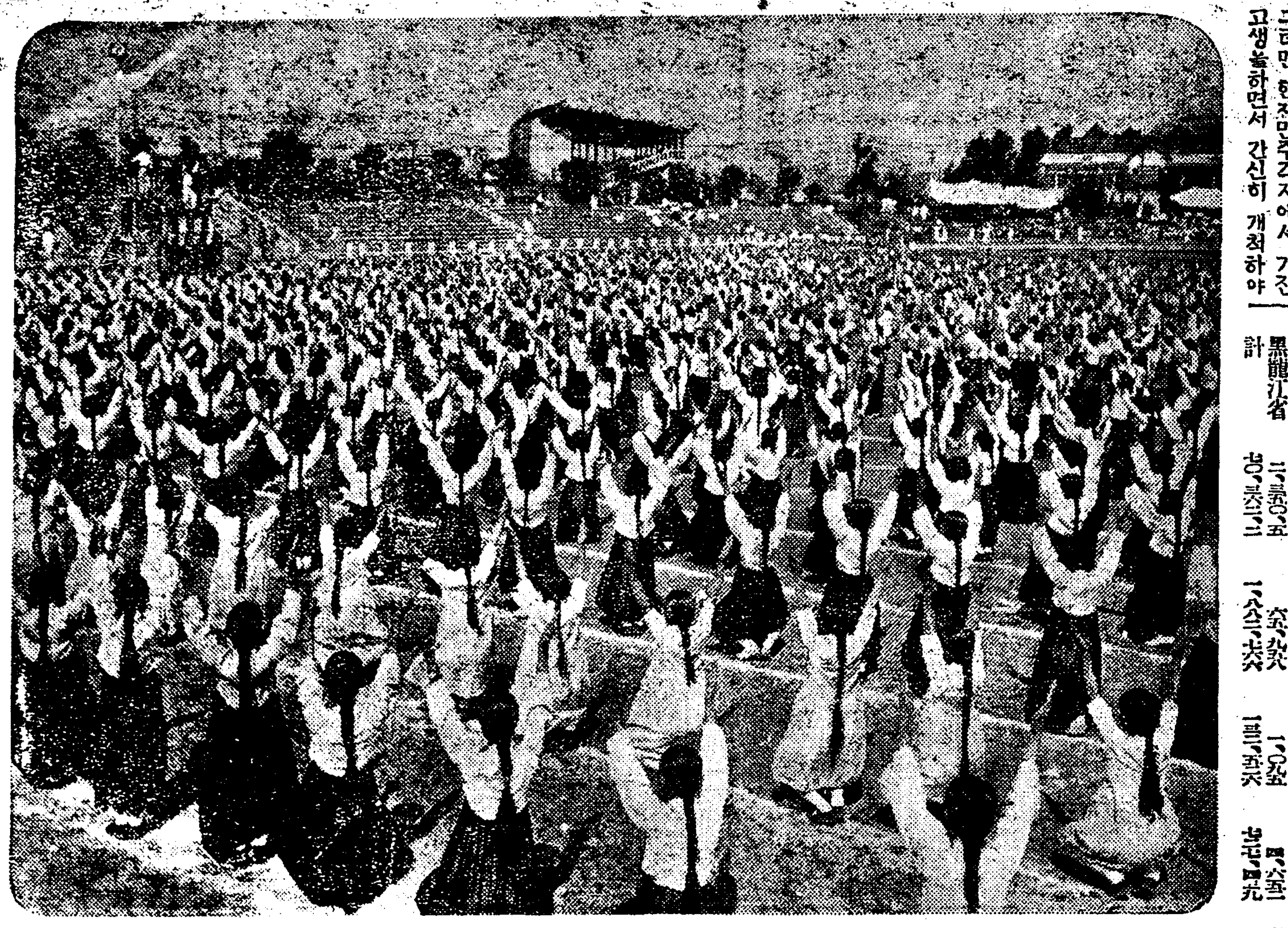

초등학교 련합운동회 련합체조광경

少女轢傷 작이십사일밤열시경에 시내죽첨정 삼정목이백륙번지(竹添町三丁目二〇六)두부행상장영 춘(張永春)(三五)이 가 자전거를중을동사정목 에서 동대문(東大門)방면으로달어가든도중 종로륙정목 일백이십삼번지를 지나갈때에 뜰연히복쳐 보도(步道)에서 놀든 십세가량의어린녀아가 부닷처 넘어지는 바람에 바른편옷니마를 일주간 치료의부상을 당하엿다 어린애는시내종로륙정목일백칠십구번지장순완(張順完)의장녀장인복(張仁福)(九)으로서 경가에놀다가봉변한것이라한다

列車에打撲傷 이십사일 오후다섯시반경에 경부선 제륙실륙호렬차가 남성현(南成峴)청도(淸道)사이부산긔점(起點)팔십오킬로구백미돌되는다리에 다다랏슬때에 다리아래서 놀고잇든청도군대성면고성리 (大城面高城里)배효일(裴孝一)의 장녀종순(鍾順)(三)이가 머리를돌어다바상을당하얏슴으로가족에게인도하얏는데 생명이 위독하다고한다

佐野는破廉恥漢
福本和夫控訴法廷에서陳述
懲役十五年判決言渡

【電通東京電話】 절대로절개를지키겟다고 성명하고 공산당의태도를 고집하고잇는 복본화부(福本和夫)에 대한 판결공판은 이십오일오전열한시에 동경공소원에서 개정하엿다 복본은 재판장의 판결언도가 잇기전에 특별히 할말을하고십다하야

一、좌야(佐野)와산(鍋山)삼권촌(三田村)등 일파는 참으로 사회를무시하는 파렴치(破廉恥)한자들로 사회파쇼로전향하엿는데 이것은 그들의극단한반동성을 은폐하는것 이다

一、좌야와 와산은 국제공산당의 전략(戰略)적 동요를 만히말을하고 잇스나 전략적으로 동요된것은 좌야자신이엇고 결코 국제공산당이아니다

一、공산당을 재조직할때에 잇서서도 삼권촌등을 중요긔관에두고 도법정투쟁의원(法廷鬪爭委員)으로한것은 아주잘못한짓이엇다

는등 여러점을드러서 그의결의를진술하엿다 진술이 끗난뒤에 재판장은 일심판결대로 징역십오년(미결구류사백일통산)을언도하엿다

하며 도려단엿는데 상월부터권긔가납의집에 직공으로 들어가자이것을긔화로신정(新町)륙번지 문명루(文明樓)조선루(朝鮮樓)외수개소에서 축음긔 라디오등을갓다 파러서류흥에소비한것이 탄로된것이라한다

質鋪서竊盜被捉 이십사일오후 세시경본정서 사법계에서는황금정(黃金町)이정목서긔(西崎)전당포에서 전당잡히려온귀룡수(田樹水)(三三)를때려다가방금엄중취조중인데그는본적은황해도 은률군장련면 동부리(殷栗郡長連面東部里)에두고현재주소가 일정치안흔터로 지난십삼일오전두시경신정(新町)십칠번지관근시평(關根市平)의집에들어가서돈팔원각수가들어잇는지갑하나를훔친것을비롯하야 이십이일 오후팔시경 남미창정(南米倉町)오십오번지 신등선삼랑(神藤善三郎)의집에서사진긔계(시까백원짜리)한개를 절취한것을자백하엿다

醉漢이暴行 이십오일오전여덟시경에시내공평동(公平洞)일백삼십이번지김경용(金景用)(二九)의집에는 술취한 사람한명이드러와서 물을어더먹고는 까닭업시 그집사람에게 폭행을가하다가그만종로서(鍾路署)에자펴왓는데그는봉래정(蓬萊町)일정목 오십륙번지 김정현 (金正炫)(四二)으로서 방금폭행죄로엄중한취조를밧고잇다

拷問瀆職警官
懲役一年半式
咸興地方法院서判決

【咸興支局電話】 원귀변 (元龜年)을 고문하야사망케한정평경찰서(定平署)순사로잇든대구보(大久保)와 송영(松永) 두명에관한독직사건의 판결공판은 이십오일오전함흥지방법원에서 열리어 어원(御院) 재판장으로부터두피고에게각각일년반의징역을판결하엿다

被告卅六名出廷 吳泳龍부터審理
被告들은全部公訴事實是認
襄陽農組事件公判

【咸興支局電話】 양양농민조합(襄陽農民組合)사건 오영룡(吳泳龍)외 삼십오명에관한 치안유지법위반 피고사건공판은 예정과가티 이십오일 오전십시십분함흥지방법원에서 어원(御院)재판장수십 사전(寺田)검사 립회로 열리엿다 피고들은 오랫동안 감옥에서 신음하엿스나 생각햇든것 보다는 모다가 비교적 건강한편이엇다 재판장은 각피고에대하야 우선주소성명을뭇고다시 공소사실에 대하야 이의가업는가고 피고들에게 물엇는데 피고들은 대개시인하엿다 그러나다시 개별적심리에 들어가 오영룡으로부터 시작하야 최초의청년 운동으로비롯하야 농민운동으로 귀착하든경과를 상세히물으니 피고는사실을 모다시인하엿다 동령시반 오영룡의심리를끗마치지못하고정심시간으로휴게하엿다

處女出家 부내관철동(貫鐵洞)오십팔번지의 실구호리철재(李哲載)의집고용녀 황봉순(黃鳳順)이라는금년열여덟살의은처녀는 이십사일 오전열한시경에 아모말업시나간후 도라오지안는다하야 그주인이 종로서에수색원을 제출하여 왓슴으로 이서에서는 시내각서에 수배하야그의행방을수사중이라한다

滯民戶稅代納 【洪城】 홍산군안산면로은리(鴻山郡安山面老隱里)는 궁민만키로유명한시대인데 티욱이 수년래흉작으로 추수긔부터 긔아선상에서 헤매이며 여러가지 방법으로그날그날 호구책을 계속하여오던바 금번도세와괴 호별세 (戶別稅)의고지서가 발부되자먹고살식량이 업는궁민의처지로 도저히 납세할수 업는것을본동로은리 예사는김호(老隱里金鎬)씨는자흥동、조봉개(趙鳳凱)의 납세를대납하얏다는바일반의칭송이 자자하다한다

拳銃犯李昌孫
今朝新義州로護送
忠南으로再護送할런지도모른다

신경에서 붓들리운 당진권총범 리창손(李昌孫)에대하여서는평북경찰부 형사의손으로 이십오일아츰 신경발렬차로 평북경찰부로 호송케되여 금조신경을떠낫다한다 이가치하야 리창손은 이십오일밤 신의주(新義州)에 도착후 곳평북경찰부에 류치하고취조를 개시할터인데 그를평북에서 취조케될는지 또는충남으로보낼는지는 아직 미정이라 한다

拳銃은平壤에隱匿

【新義州支局電話】 평북경찰부상평(上平)형사부장과신의주경찰서김창진(金昌振)형사에게 체포된권총범 리창손은 이십오일아츰 신경을떠나 밤십일시이십이분 신의주로 호송되게되엿는데 문제의권총은 범인이평양을들를때에 평양에감추어 두엇다고한다

製紙組合罷業 人夫一齊就業
◇組合側의讓步로

긔보=일삯을 올려달라고 일백여명의 인부가 일제히동맹파업을한 고양군은평면신영리(高陽郡恩平面新營里)제지조합(製紙組合)인부들의 파업사건은조합측에서 금변가을부리는 삯을올려주겟다고 회답하엿슴으로 이십오일부터 모다 일을하기로되엇다한다

市內六個公普建築
六月初부터起工
工費二十五萬三千五百五十六圓
年內로는全部竣工

지난번경성부제이부특별경제위원회(第二部特別經濟委員會)에서결정된 룡산공립보통학교(龍山公普)의교사신축을 위시하야 륙개소보통학교의 신증축비(新增費)이십오만삼천오백 오십륙원의공사는 래월초부터 긔공하기로작정되엿다

즉삼만오천오백륙십팔원으로 신축하는 마포공립보통학교 교사(麻浦公普校舍)는 철근콩크리트二층으로 신축하는것인데 년말에나 준공되리라하며 이만사천오백사십원의예산으로증축하는경성녀자보통학교 (女子普校)는목조(木造)이층을 증축할것으로 십월말에준공되리라 하며 룡산(龍山)보통학교는 철근「콩크리트」삼층의 증축으로 십일월말에 준공될예 정이고 예산 삼만팔천오백원으로 철근「콩크리트」삼층의 개축과 밋증축을하는 창신(昌信) 보통학교는 십일월말에 준공될예정이며죽첨(竹添)보통학교와매동(梅洞)보통학교의 강당 신축비 이만일천칠백 사십오원 (죽첨)과이만칠천구백오십오원 (매동) 예산의 강당공사는 구월말에준공되리라한다

그외에제일부특별경제의소속인 룡산소학교(龍山小學校)와 남산소학교(南山小學校)원정소학교(元町小學校) 제이 고등녀학교(第二高女)의공사도륙월초에 긔공하리라한나

訓鍊院頭에버러진 初等校聯合運動
조흔日氣에祝福바더盛大히열려
盛況中에順序를進行

조선의꼿 희망의싹인 서울의소년소녀가 한마당에 모이어그들의의긔를뽐내는경성사립초등학교련합대운동회는구름한점업시 개인 이십오일아침 아홉시십분부터 훈련원두 경성운동장에서 장쾌한막이열리엇다

저각에 지휘자 유호기 (劉浩基) 씨의 호령일성으로 참가한 이십여교아천여건 아동은 보무당당하게입장하니주최측인 간화회(懇話會) 금변 당번교인 공옥보통학교교장 김원영(金源榮)씨의개회사로서입장식을 마치고일동의연합체조를비롯하야 각종경기와 함께 흥미진진한체조유희등이 전개되엿다 정오까지의 경기경과는 다음과갓다

【正午까지競技經過】

【男五年生二百米】 (A組)▲1高允明(輔仁)卅秒三 ▲2朴永相(新明) ▲3李和根(長薰) (B組)▲1金貢植(和光)廿一秒五 ▲2金洛奭(華山) ▲3金孝黃(興仁)

【男六年生二百米】 (A組)▲1李九濬(普成)廿九秒八 ▲2金寅燮(新明)、▲3金炳爽(加明) (B組)▲1林炳漢(攻玉)廿九秒 ▲2金平福(華山) ▲3李範煥(興仁)

【女五年生百米】 (A組)▲1林圭順(新明)一六秒三 ▲2李南京(培花) ▲3洪玉順(東女) (B組)▲1李喜珠(和光)一五秒 ▲2高裕順(華山) ▲3金正淑(協成)

【女六年生百米】 (A組)▲1李順樂(培花)一五秒 ▲2朴順郁(東女) ▲3文貞順(新明) (B組)▲1金有淑(啓星)一五秒 ▲2李福蘭(和光) ▲3張貞姬(協成)

【男三年生百米】 (A組)▲1金玄植(普成)一五秒八 ▲2朴潤榮(輔仁) ▲3白寅錄(三興) (B組)▲1鄭泰煥(興仁)十六秒 ▲2高興元(華) ▲3黃德秀(協成)

【男四年生百米】 (A組)▲1金熙元(普成)一五秒 ▲2金泰漢(加明) ▲3林炳學(加明) (B組)▲1金誠鎬(和光)一五秒 ▲2崔守榮(興仁) ▲3金漢喆(攻玉)

【女三年生百米】 (A組)▲1李慶玉(培花)一七秒 ▲2金福順(普成) ▲3金貴童(新明) (B組)▲1鄭壬淑(和光)一六秒九 ▲2鄭英喜(同德) ▲3孔順雨(華山)

【女四年生百米】 (A組)▲1李寶樂(培花)十六秒 ▲2梁玉子(普成) ▲3白淑錫(東女) (B組)▲1李貞喜(啓星)一五秒七 ▲2朴點順(華山) ▲3李秉順(和光)

【男一年生五十米】 (A組)▲1徐德興(輔仁)九秒 ▲2安鎬碁(新明) ▲3朴光浩(永信) (B組)▲1安應善(攻玉)八秒九 ▲2金仁秀(興仁) ▲3趙鍾喆(啓星)

【男二年生五十米】 (A組)▲1盧承杓(加明)八秒八 ▲3梁福錫(普成) (B組)▲1姜世熙(華山)八秒七 ▲2黃履烈(和光) ▲3金戴淵(協成)

【女一年生五十米】 (A組)▲1閔敬子(輔仁)九秒三 ▲2劉壽玉(培花) ▲3李順愛(普成) (B組)▲1孫世貞(協成)九秒八 ▲2李榮喜(啓星) ▲3趙今子(攻玉)

【女二年生五十米】 (A組)▲1金慶喜(輔仁)九秒 ▲2李寶蓮(培花) ▲3李甲順(新明) (B組)▲1車文蟬(同德)九秒 ▲2車萬珠(和光)、▲3李完順(攻玉)

【男一年生五十米】 (A組)▲1崔桂濬(加明)九秒一 ▲2河永昌(三興) ▲3鄭漢弼(普成) (B組)▲1朴弘範(啓星)九秒四 ▲2浪承澤(興仁) ▲3柳在哲(和光)

길일흔郵便物
昨年中四萬四千通
六千六百餘通에한通式比例
配達夫울리는"還附不能郵便"

피봉에쓰인 수취인의주소 불명또는 수취인주소이전등 으로 인하야 전하지 못하고 또한발송인의주소도 불명하야 드듸어오도가도못하는 소위물동환부 우편물(不能還付郵便物)이지난해 한해동안에만 통상(通常) 우편물이 사만사백이십삼통이오 소포(小包)우편물이 이십개에 달한다 이것을우편물총통수에비교하면약륙천륙백십통에한통식은이러한 똑똑치못한 우편물이 끼인세음이다이러한우편물에대하야는 체신관서(遞信官署)에서는 립회인(立會人)을 세우고 내용을 조사한후 발송인이나수취인의 주소가 판명된것은돌려보내고 그밧게는 각각십여장식의 부권을부친 배달부만울린정짜 물능환부우편물들은 보관햇다가는 그만버린다고한다

全朝鮮籠球
◇第一日經過

中央基督敎靑年會朝鮮體育會共同主催의 第四回全朝鮮籠球選手權大會第一日은 十四日午後二時半부터鍾路靑年會後庭에서行한바當日의戰績은다음과갓다

【第一回戰】

一高 26 (13 3 / 13 4) 7 新進

수리 64 (26 13 / 38 12) 25 京實

大東 39 (21 6 / 18 8) 14 協成

OB 2 棄權 0 道商

小池世界記錄突破

【電通香港廿四日發】 極東大會水泳陣은二十四日午後七時半香港Y、M、C、A에서 公開試合을行한바 二百米平泳에小池禮三君은 三分二十八秒四의世界記錄을作成하엿다 從來의世界記錄은칼톤네쓰(佛)의二分三十一秒八이엇섯다

安忠炳氏特志 【江界】강계군고산면포상동 (江界郡高山面浦上洞)에사는 안충병(安忠炳)씨는원대적빈하든 사람으로 근검저축한결과지금에는명실공히 졸부의명칭을듯게되는바근년에는각방면으로 공공단체 기타사회사업에 거금을희사 하는것이 매거키불능한바 특히 고산면경비에금사백원、고산진공회당건축자금으로 금일백、강계공립학교설립긔성회에 금일천원등등의 긔부로서씨에대한 칭송이 자자하다고한다

韓錫奎氏放免 【利川】 지난삼월구일에모사건에관련되엿다는혐의로본보리천지국장한석규(韓錫奎)씨는피검되여경찰부에취조를밧다가지난십일일에무사히방면되엿다한다

天氣豫報
晴一時曇

七五八미리의 弱한高氣壓은 黃海로부터 朝鮮을거처日本海로擴大되여잇고 滿洲東部는氣壓이낫다 半島는東岸과南岸은흐리고 其他는日氣가조코靜穩하다

明日은漸次로흐려진다

氣溫昨日最高 二三、八

今 日 正午 二一、八

速히낫는淋疾藥 특제 리베ー루 골음압흠 곳곳침 藥價 二円、三円、五円、十円 大阪市南久太郎町堺筋 竹村製劑所 振替大阪三六〇番 全國到ル處ノ藥店ニアリ

黑角圓形印 五月十四日紛失 更刻使用 振威郡梧城面安仲里 洪淳敬

旗 カメヤ旗店 慶弔幕 會旗 優勝旗 校旗 團旗 國旗 京城府黃金町五丁目七 電話本局一五八番 振替京城一三四番

콜럼비아 六月新譜
世界的 빤죠大王 崔리차ー드傑作盤
四〇五一 빤죠獨奏 朝鮮아잘잇거라 양산도 一枚 레코ー드푸
四〇五三 流行歌 豆滿江의悲曲 一A 崔明珠 新民謠 지화자죠타 一B 姜弘植 全玉
四〇五二 民謠 사발가 一A 石金星 俚謠 바요린 二重奏 천안삼거리 一B 金甲子
四〇五四 넌센스 난쟁이行進曲(上下) 一枚 金翠雲 石金星
四〇五〇 靑年 산들바람 一枚 獨唱 路 玄濟明

萬年筆 高級各種 製作問屋 商報 無代進呈 シーズン イース萬年筆製作 辰巳製作所 大阪市東區山之下町二九 電話東六〇四三 振替大阪七五三〇

新學期開始 簿記學生徒募集(講義錄) 一、自宅獨學에依하야少한費와短期間으로確實한會社員과銀行員에資格을得함 一、三個月卒業으로最新高等簿記學을敎授 一、男女不問本會卒業證一枚로就職先斡旋 待(規則書進呈郵券二錢切手) 京城府永樂町二ノ二 電話本局三〇三〇 第一高等簿記學會

巡査看守(講義錄)手續周旋 巡査看守志願者는 本會講義錄卒業에依하야合格保證〇一個月의速成科及三個月의普通科로責任付資格養成會員에限하야最近巡査試驗問題集一冊無料提供(但入會者에限함) 京城永樂町二ノ三 電本三〇三〇 朝鮮警務學會

ノーブルミシン 說明書進呈 二百臺限リ 大特賣 卸一臺九圓五十錢 名古屋市中區老松町三 伊藤利商店 振替名古屋一〇三七番 電話中三九九六番

車掌과乘客間言爭으로 三十分間汽車延發

公務에不愼한車掌의悖行으로 一般은鐵道局을非難

【平壤】 이십이일밤만포진선(滿浦鎭線)에서횡포무쌍한일본인차장이 승객과 감정문제로싸호느라고 평양행렬차가 삼십분이나 느저진세계철도 사상에서 듯지못한 사건을 일으키엇다 이십이일오후 구시십륙분 순천(順川)을출발하여평양을 향하든 혼합렬차가 초만원을일우워 좌석이 충아한의자에 상인내지 사안이 걸어안게되엿섯는데이러한가운데에서드만포진선순시인철도국원두명은호시스럽게도 의자를한아식 독차지하고 태연스럽게 자고잇섯슴으로 승객은 승무차장인전중무광(田中茂光)에게 깨워달나고 요구햇슴내에 곤히자는사람을 웨깨우라구 하는가하고 돌리혀 눈을부릅뜨고 대들엇다

그리하여 렬차가 자산역(慈山驛)에 도착될때에는 상대편 승객들과 날여 역장에게 호소를 판단하라고 야단을하자 역장은 량편을말니면서 발차신호를 하엿스나 전중차장은 긔차를 정차식히는신호를하고 계속하여싸홈을 하고잇다가 마지막에는 경관에게까지 대들어 싸홈을하기에 삼십분간을허비하엿다

소위 차장이란자의 횡포와몰상식한행동에분개한 승객은 차장의 따귀를부치자 피차어울어저서 한바탕란투가 계속되엿고 렬차안에서바라보고잇든승객전부도흥분하여자산역을때려부시라고야단을하엿다 승객은 조곰하기가 동등햇엇스나 역원자체정관파역장의필사의제지로무혈극까지에는 이르지안엇다하나 이비인도적인행동시에 횡포무쌍한 승무차장의 행동에는 범인입을 담을수가업스며 철도당국을 비난공격하는소리가자못크다한다

이에대하야 목격한 승객은 이러케 이야기한다

言語道斷이다 目擊乘客某氏談

「실로언어도단이다 시간을엄수해야 할긔차의 생명을마튼 소위 차장이란자가 술이취해 가지고 추태를 연출한것은실로 공중도덕을 망각한행동이다 철도당국자의 맹성을요구한다」

徹底히調査 吉永所長談

「철도종업원의 불근신으로만흔 승객에게 미안을 주게된것은 무엇이라고할말이업다 금번의문제는 철저히조사하겟고 술을먹엇다는것은 사실파상되면다 금후 철저히주의하여 다시이런일이업도록하겟다」고운

始興郡君子公普校 學年延長猛運動

基本金八千圓을積立 代表選擧當局에陳情

【始興】 시흥군군자면(君子面)은이구만여를 포옹하고지리적으로 천혜를입어서 군내십개읍면중 농산물과해산물이 풍부하야 실로시흥군의 보고(寶庫)라고 별명까지잇는곳인데 최근에 금융조합의 설치와승합자동차의 개통등재긔관이 완비됨에따러장족의 발전을 보게되는중이나 공육긔관이라고는 대정십이년십이월에 개설된 사년제의 군자보통학교(君子普通學校)가 잇슬뿐으로 자녀교육상 곤난이 막심한터이다 더구나 동교는사년제임으로상급학교에입학을시키러도 힘력부족으로 되지아니하는등 불편의점이 만흠을유감으로 생각하든중 주민유지의진력으로 군자공립보통학교 학년연장긔성회를 조직하고 오륙년전부터 학년연장운동을 이르키는동시에자발적으로자금을모집하는한편 이래당국에 진정을거듭하야왓스나 그간 신미(神尾) 증전(曾田) 산전(山田)등 력대군수를경하야 현재소개창(小ケ倉)군수에이르기까지 실현치못한것은 제이세국민교양상 방임할수업는 중대문제임뿐안이라 지방발전상 등한시할문제가 안이라하야 금년에도 벌서삼사차나군당국에 대표를파견하야 요망한바 잇섯스며 본월이십일일에도 최준홍(崔俊弘)리명규(李明圭)문징명(文澂明)등 삼씨가 소개창(小ケ倉)군수를 방문하고 진정한후 즉시도학무과에진정차로 향하엿는데 진정위원최준홍(崔俊弘)씨는 종횡무진 안새을띄우고다음과가티말하엿다

아시는바와가티 군자공립보통학교의 학년연장문제는 과거오륙년간 지방주민이 숙망하는바로 벌서주민들의 자발적으로 모은자금이 오천이백원에달하엿고 장차 수입될돈이 이천사백원 또가산하면 팔천원 갓가히됨으로 학년연장으로인하야 소용되는교사증축비와 비품비에대하야서는 조곰도 걱정이업습니다 오륙학년이학급을 증설하여도 년천원남짓한 경비만잇스면 충분히 경리하여갈것을 지금까지 방치하여 두는것은 실로유감이올시다 무엇보다 관청의방침이라니까 관대히 조처하여주기만 열망할뿐입니다

千五百圓을喜捨

農業實習器具費로 復興하는五山高等普校에 龍川李鍵秀氏美擧

【古邑】 평북룡천남시역전리건수(平北龍川南市驛前李鍵秀)씨는 원문지식을 가진진실한소장실업가로서 금번룡의의 재해를입고 부흥의길로 매진하고잇는오산고등보통학교(五山高普)를위하야 농업실습긔구(農業實習器具)구입비로 일금일천오백원이라는 적지안흔금액을 자진긔부하엿다는데 씨는 가업을계승할당시는 부채사오만원을 권수하엿슴뿐이엇스나 이래 분투한결과 현금에는 남시실업계의 중진이되여잇스며 사업의 발전을따라 장차직접으로 공익사업에 착수하리라는 촉망으로금번의미거를아울러 학교당국은 물론 일반이찬양하기를 마지안는다고한다

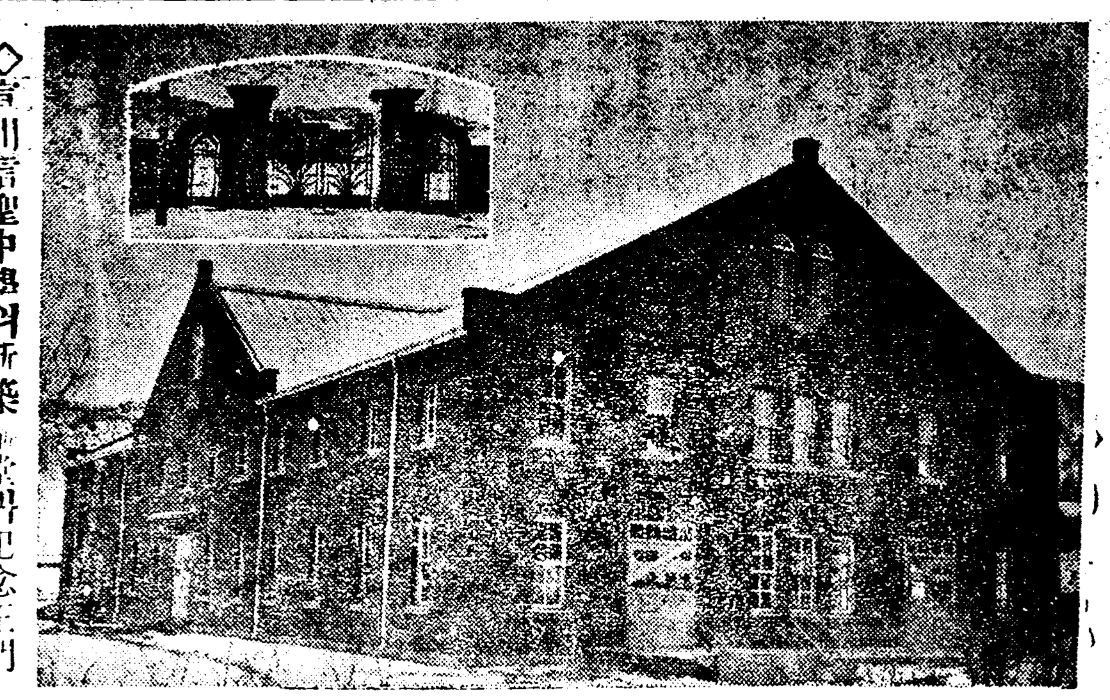

◇宣川信聖中學의新築講堂과記念正門

中和現職巡査가 人妻와桃色遊戲

本夫는離婚訴提起

【平壤】 중화군중화면초현리(中和郡中和面草峴里) 리태숙(李泰淑)은 처김달임(金達任)과 음상대로서 이십사일 리혼청구소송을 평양지방법원 민사부에 계속하엿는바 리유는 다음과갓다 원피고는 이십팔년전에 결혼하여 부부생활을 하여오든중금년이월경부터 처가동군 동두면(東頭面)경찰관주재소근무순사 김중배(金重培)(假名)와관계를 맷고잇다는 소문이돌고잇서 원고는새아경을쓰고량명의행동을 감시하는중 지난이십이일 중화경찰서에서일반순사의소집을행하엿슴때 전기순사 김중배가온것을알고 처의신변을 일층주시하든가운데 이십삼일 오전한시반경 처가김중배를 달이고방으로 들어가 추한행동을하는현장을발견하고 그날로 평양으로드러와 변호사에게의뢰하여 리혼소송을제긔한것이라한다

宣川信聖學校의 大講堂記念正門

落成式의記念週間

【宣川】 선천신성학교(信聖學校)에서는 교운의 발전으로래의 강당이협착하야 유감으로녀이든바 유지에면의 동정금만여원을어더 작년가을부터 건축하든 약이백평의 련와제대강당겸 체육관공사는 그간준공되엿스며 또신성동창회(信聖同窓會)발긔로 공헌이만흔 모교설립자 위대모(魏大模)씨 긔념정문공사도 끗낫슴으로 래이십구일 오후두시부터 강당급긔념정문락성식을 거행한다고하며 계속하여 오일간좌긔와가튼 각종회합의 순서가 잇스리라고한다

▲二十九日下午二時 記念門落成式 下午三時 講堂落成式 下午八時 演劇
▲三十日下午三時 籠球試合(對崇中)
▲三十一日下午八時 尹白南氏野談會
▲六月一日下午八時 音樂會(玄濟明 蔡東鮮 金聖南)
▲二日下午八時 活動寫眞(十誡命活動莊)

旱騷의咸北에 時雨降下洽足

【淸津】 함북의대한재는봄부터일반의 큰 장애가되여 일즉씨를뿌린것도 싹이다말러버리고 재경을하자하나땅이구더보섭을대일수업서고심한곳은폐경에이르러 일반농민은 크게곤항하던바 지난 이십일낫부터 희우(喜雨)는나리기 시작하여 약일주야간계속하엿는데오래동안마르든논과밧에흡족한수분을주엇나다다

平壤의天然痘 新患者六名

【平壤】 폭발적으로발생된평양부내 신시가(新市街)방면의 천연두(天然痘)에대하여이십삼일은 신시가이십사일은두시가(新市街)일대를대대적으로 검병호구 조사를실시 하엿는데 이십삼일에또 신시가 방면에서 륙명의 용의환자를 발견하여보생의원(普生醫院)에수용하엿다 한다

長城簡易學校 六月一日開校

【長城】 전남장성군는일면일교제가 완성되엿슴으로 압호로는 벽지에잇서서 보통학교에다닐수업서서 고등을밧는 아이들을수용하고저 그간당국에 간이학교설치인가를신청하엿섯든바 오월삼십일부로인가되여 오는칠월일일부터 개교되리라는바 인가된학교는다음과갓다고한다

黃龍面阿谷里 簡易學校
森溪面德山里 簡易學校

元山의 漁組全燒

損害約二千五百圓

【元山】 지난이십사일오전세시반경에시내춘일정(春日町)에잇는 원산어업조합 건물구내에서 발화되여 동사무소와동건물구내에잇든마루우운송점이 전소되고 동네시경에 진화되엿다는데 손해액은 약이천오백원이라하나 화재보험금이 약이천원이엇다한다 발화된원인은 방금원산서에서조사중이라고한다

金泉에小火

【金泉】 경북김천대화정(慶北金泉大和町三四의三) 대일여관정월순(大一旅館鄭月巡)의 집에서지난 이십삼일 오전열한시삼십분경에 불이낫섯는바 김천소년형무소(金泉少年刑務所)잠바로인접지 임으로 위시는대호장을일우웟섯다하며원인은아해들의불작란인듯하나한다

八人으로組織한 窃盜團을檢擧

竊取品賣却코現金은貯蓄 釜山署員巢窟을襲擊

【釜山】 부내대신정(大新町) 정삼돌(鄭三乭)(二二)외 칠명은 작년겨울이래 부산을 중심으로 절도단을조직하야 훔친 문건은 부산 대구 경성에가지고가서팔고 현금은일일이 우편저금을하야두엇다가 안일에 소용하려는 조직적으로 범죄를감행하고 잇든것을 부산경찰서에서는 일이탐지하야 백방으로 탐사하든바 이십삼일 부산수정정(水晶町)에 숨어잇는소굴에서 강력범계(强力犯係)형사대의 활동으로전부체포하엿다는데 여죄건수 십수건의다수에달하엿다한다

普校學父兄會定總

【釜山】 충남론산공보교학부형회제구회정기총회를 지난오월삼십일오후 일시동교 강당에서 개최되엿다한다

金密輸犯 一名豫審廻附

一名無事釋放

【新義州】 얼마전에 목하예심중에잇든 경긔밀수출단에 지금 복경찰부원에게 검거되여 신의주경사국에 송치되엿던 경성종로(京城鍾路)천광당(天光堂)주인 홍종식(洪鍾植) 경성다옥정(茶屋町)대륙상회(大陸商會)주인 김영길(金永吉)동두명은 그간 신의주경사국 곡천(谷田)검사에게 취조를맛고잇던바 지난이십이일 홍종식만 긔소되여 예심에회부되고 김영길씨는 사실무근이판명되여 동일방면 불긔소로석방되엿다한다

勤續消組員表彰

【鎭南浦】 진남포소방조(鎭南浦消防組)에서는 지난십륙일오전구시로부터 인산목재상회(仁山木材商會)마당에서 소방조춘긔대연습을 하는동시에 조원중오년이상 근속자의 표창식이잇섯는데 최고십오년간 근속자가한명이잇섯고 지전(池田)서장의훈시와 조창(朝倉)부윤과 유지제씨의 축사가잇섯는데 현재소방조원이 팔십명이라 한다

서게최하고 떨벼도 세입출예산을 토의결정한다음 임원의보결 선거를한결과 회장은동식(董宗載)부회장허훈(許薰)씨의원반져내러 숭의윤(숭혁제)씨리한다

禮山地方에狂犬 二名을咬傷

附近住民은極不安中

【禮山】 지난이십사일오전십시경에 례산읍내 황하주(黃河柱)상점점원이 동리우편소에 볼일잇서 오난길에 돌연히광견이 뛰두가 횡횡하야 물녀서상처를내이고 또다시동리 최명협(崔明俠)의 아들규용(圭容)(六)이란 아해를교상한후 동리해동의원(海東醫院)집사견(飼犬)외며 섯마리의 개을도리다니며 교상하는것을 당지형평사원 십여인이 출동하야 동리이동의원집압에서 추격하야 박살하얏다하는바이미친개로 인하야 일시대소동이되엿스며 일반아해을 가진 가정에서는 크게불안중에 잇다한다

岸壁에서 墜落死傷

一日間兩處에서

【平壤】 평양부내에서이십일 하로에 량처에서벼랑에서추락사상된 사건이 잇섯다 평양부기림리(箕林里)조승태(趙承泰)(二二)는술이취하여오후세시반경 평양신사(平壤神社)염 채석장(採石場)우으로 지나다가 실족하여 아레로굴너러저신에 엄고 부근병원에서 타박상(打撲傷)을바덧스나 원체 벼쇠하엿든이만큼생명이 위독하다한다 경상리(慶上里)채석장(採石場)우에서 실족하여맛든로 떨어저 고민하고잇는것을 통행하든사람이 발견하고 설암리(薛岩里)인제의원(仁濟醫院)으로 옴기여 응급수당을 가하엿스나두부(頭部)그타수처에 치명적중상을바덧슴으로동오후팔시경에사망하엿다는데 그는강동군만달면(江東郡晩達面)에거주하는 성명미상(姓名不詳)사십오, 륙세의 녀자로서 술을먹어섯다고 하는데 이라한다

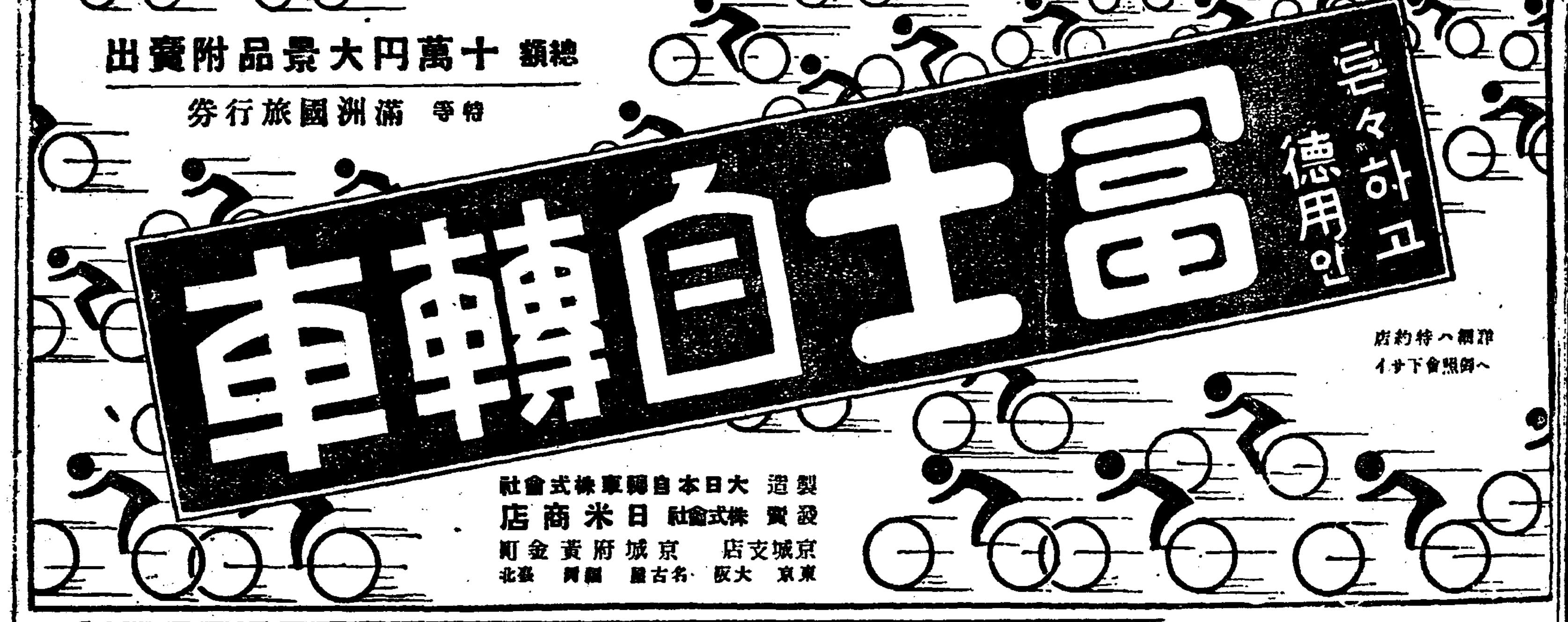

辭典의大亂賣

模範辭典十冊組空前의廉價提供

十冊組에단一圓

手紙研究會編纂 菊半美本三百餘頁 定價壹圓也
新語研究會編 三五判三百餘頁 定價壹圓也
讀文社編輯部編 三五判 定價壹圓也
寺田利一先生著 菊半截本上製 定價五十錢也
日本雄辯會編纂 三五判三百二十頁 定價壹圓也
讀文社編輯部編 三五判美本上製 定價壹圓也
讀文社編輯部編 菊半截二百六十頁 定價壹圓也
讀文社編輯部編 菊半判美本 定價五十錢也
市川靖巳先生編 菊半判美本 定價五十錢也
渡邊禮州先生著 菊半判三百五十頁 定價五十錢也

日本一의大安値 總紙數二千頁

左記新刊辭典十冊總紙數二千頁를金錢融通키爲하야至急處分投賣十冊同時注文者에게限하야單一圓에特賣(前金要送料十六錢)
●代金引換은七冊送하리라 고葉書申込次第送料並壹圓四拾五錢에送

●申込所 東京市神田區小川町三 振替東京一一九一一番 共同出版協會販賣部

一冊式分賣치안사오니반드시十冊組를申込하시오

注文者의禮狀이每日續續到着!

當選謝禮

今般選擧에際하와有權者諸位의深厚한同情을敢히紙上으로謝禮하나이다

江口面協議員 韓圭烈
同 協議員 李明秀
盈德面協議員 金應千
同 協議員 朴鍾國
同 協議員 服部兼二
同 協議員 德弘匡久
江口面協議員 金顯瓚
盈德面協議員 盧啓植
盈德面協議員 黃世英
盈德中面協議員 方友

院養療州海門専病肺
一、入院診療
二、特效藥
黃海道海州南山外
院長 金乘瑞
副院長 賀榮
電話 一七五・二七三
振替京城 一七〇六九番

職業
大阪天王寺區堂ケ芝町

五月廿六日晝開場 音樂映畫
狂亂에〃몬데카로ー〃全十卷
한스•알바스氏 主演
朝鮮劇場 仁寺洞 電光二六二一

空前의大名畵大封切!
五月廿四日브터超特別大興行!
M•G•M超特作全篇日本版
快賊내아보로 全九卷
優美館 貫鐵洞 電光三九五

主要國中央銀行 金在高와銀行券流通

主要國의中央銀行金在高와銀行券流通高를보면 五月九日現在로 日本銀行은 金貨와金地金이 一千七百萬圓의 增減을示하얏스며 佛蘭西銀行은 五月四日現在高가 四億四千九百四十二萬四千磅으로 前年이나前前年에比하야 一億二千餘萬磅의激增을示하얏고英蘭銀行도 一億九千二百十萬磅으로前前年同日보다四百萬磅의增加이고 米國聯邦準備銀行은 四十八億五千萬弗이며獨逸라이히스銀行은五月七日金在高가 一億八千四百萬馬克으로서前前年同日보다六億六千七百萬馬克의大激減 前年同日보다二億 … 佛蘭西銀行은 五月四日現在는 七百六十一億七千七百萬法인데 이제各國別로金貨及地金、銀行券發行高及金準備率을示하면 如左하다

◇日本銀行(單位千圓)

調査月日	金貨及金地金	兌換券發行高	金準備比率
[illegible]	[illegible]	[illegible]	[illegible]

◇英蘭銀行(單位千磅)

調査月日	金貨及金地金	銀行券流通高	金準備比率
[illegible]	[illegible]	[illegible]	[illegible]

◇米國聯邦準備銀行(十二行合計)(單位百萬弗)

調査月日	準備金	聯邦準備券流通高	對準備金比率
[illegible]	[illegible]	[illegible]	[illegible]

◇佛蘭西銀行(單位百萬法)

調査月日	金貨及金地金	銀行券流通高	金準備比率
[illegible]	[illegible]	[illegible]	[illegible]

◇獨逸라이히스銀行(單位百萬馬克)

調査月日	金及外貨	銀行券流通高	兌換準備比率
[illegible]	[illegible]	[illegible]	[illegible]

米作의減段도 積極的으로는不能
天水畓이만흠으로豐凶大差
◇最近十年間調査

朝鮮의水田은 天水畓이 만흔關係上 豊凶의差가 甚하다 日本內地 朝鮮의 最近十年間의豊凶調査를보면朝鮮에는 大正十三年의米生産高千三百二十一萬九千石의前凶年을 百으로한比率는 大正十四年 一千四百七十七萬三千石 一一二 大正十五年 一千五百三十萬一千石 一一六 昭和二年 一千七百二十九萬九千石 一三一 昭和三年 一千三百五十一萬二千石 一〇二 昭和四年 一千三百七十萬二千石 一〇四 昭和五年 一千九百十八萬一千石 一四五 昭和六年 一千五百八十七萬三千石 一二〇 昭和七年 一千六百三十四萬六千石 一二四 昭和八年 一千八百十九萬三千石 一三八로 昭和二年은三割一分 昭和五年은四割五分의大差이다 그러나 日本內地는 米生産高 大正十三年 五千七百十七萬石 大正十四年 五千九百七十萬四千石 昭和元年 五千五百九十三萬三千石 昭和二年 六千三十萬三千石 昭和三年 六千三十萬三千石 昭和四年 五千九百五十五萬三千石 昭和五年 六千六百八十七萬六千石 昭和六年 五千五百二十一萬五千石 昭和七年 六千三十九萬石 昭和八年 七千八十四萬七千石으로 昭和六年의 最凶年을百으로한比率은 昭和八年의大豊作에 잇서도 二割八分 普通은 一割가량의 差를 示함에 不過하나 그럼으로凶作의 境遇 朝鮮米는 곳 恐慌을 招致할 念慮가 잇슴으로 米穀統制上 減段에 잇서 日本內地와 事情이 매우 달는때문에 이에 對한 積極的計劃은 어려울것이라고한다

鰮油協定이 成立?
比率合同六、朝窒三、朝油一
反對가잇스나單一入札制로
總督府의調停으로

九年度朝鮮産鰮油販賣協定의 難點으로보든 買方引受配定比率協定은 合油側苦米地氏主唱인基本契約尊重說과朝鮮側野口氏主唱의 朝鮮産業助長을 目的으로하는 特異性容認說에關하야 配定比率을一任된總督府水産課에서 案議한結果二十四日 午後 合油、朝窒、朝油의三社 代表를水産課에招致하야 水産課擬廣에依한調停案으로

合同油脂 六割
朝鮮窒素 三割
朝鮮油脂 一割

을提示하고 三社의諒解를求하엿는바 三社와水産課調停案에 無條件으로 贊成하고同五時頃에解決하엿슴으로 二十五日은賣方側만 會合讓賣非議賣保留數量을協議決定키로되엿비二十五日朝에成北側는 道別入札制를主張하야總督府와 買方이希望하는單一入札制에反對함으로 二十五日中保留數量의決定은 어려우나二十五日 成北內務部長이 積極的으로依하야 京城에올터임으로 成北內務部長의招電에依하야入札制를取케되고 二十六日 保留數量의協定을하야 二十七日 賣買兩方이 會見하야서入札方法을決定하고即時 六月分은競札케될터인데 四、五의 二個月分는 六、三、一의比例로三社가 引受하야六月以後는 每月翌月分을競札하고 이落札價格으로써 保留數量의引受價格을 決定키로되엿다고한다

人絹生産高 四月中躍進
供給過剩을難免

【大阪電話】 人絹聯合會發表=四月中의加盟會社의 人絹生産高는 十一萬四千八百三十九函으로 新記錄을 만드러 前月에比하야 八千二百八十函二의 激增인데 이原因은 日東、帝人等의增産設備의 竣工과輸出良好에 刺戟된때문인데 原絲輸出이好轉되지안는限 供給過剩을免하리라한다

日銀所有 債券賣却

【電通東京二十四日發】 六月一日期限인 五分利國庫債券(二二回)八千九百萬圓의 借換은一般으로부터 公募치안키로되엿슴으로 日銀에서는 有國債所持者로서 그償還金으로써繼續하야 國債放資의希望을가지고서도 從來와가티日銀으로부터買入의便宜를 得할수업는者에對하야 今回 特히日銀所有의 甲號(今年三月末發行)를 左記에依하야 本支店에서賣出키로決定하얏다

賣出國債 昭和三十四年九月一日期限四分利國庫債券甲號
賣出價格 額面百圓에九十八圓五十錢
賣出期間 六月一日로부터 十一日까지 (期間前이라도豫約에應함)
追後로證券은即時引渡함

『朝鮮의紡績事業 前途가洋洋하다』
▲……津田鍾紡社長談

【神戶電話】 今月上旬約二週間 京城 光州其他朝鮮各地를視察歸神한 津田鍾紡社長은 短時日의旅行임으로 果然 正鵠을得하얏다고 保障할수업스나 直感은正確한것이라고 冒頭하면서如左히말하얏다

朝鮮에서 鴨綠江을넘어間島까지갓섯는데 會見하얏다는것이 適切하다 從하야朝鮮의將來는 어떠냐고 論斷的으로斷할수는 업스나 적어도 鐵道沿線에서 보이는데는 想像하얏던것가튼 禿山이殆無하얏다 都會보다 余旅行日數가 僅히二週間으로 地方을더만히보앗는데이번 紡績工場을 新設할 光州는 朝鮮棉作地의 中心地로五萬錘의 職機一千臺의 豫定이나 土地買入이 一部未了임으로 現在工事에는 着手치 안엇다 그러나 不遠間一切의準備를 備하야 일느면 今年末는저도 來年初에는 事業을開始코저思한다 朝鮮에는 現在 朝鮮紡績이 釜山에잇고 東洋紡이 仁川에 各其工場을가지고잇서 各二萬錘程度의것인데 鍾紡의工場이 開始되면 朝鮮棉栽培者에게 相當히 好影響을與하리라고思한다 또 米作이여러가지 原因으로 將來增産이 困難한 今日棉作으로轉換할수잇는길을 開拓함은 國家的으로 必要하다 朝鮮에서는 勞力을容易히 得할수잇슴을생각하면 同地方의紡績將來는 前途가洋洋하다 特히光州는所謂朝鮮의 三白一黑即米生絲 棉花及海苔의中心地인만큼棉業地로서 好望이라고思하고잇다 奧地로가보면 砂金鑛山等이最近의金地金昂騰으로復活하야相當히活況을呈함을보앗스나 이다음에는 滿洲와中國을視察하고저생각한다云云

春繭基準價 協定을重視
六月四日總督府에서

生絲價暴落으로 朝鮮內 今年의繭基準價格이 어떠케協定되는지 注目되는바 製絲業者들은 石炭其他物價高를理由로하여가지고 製絲費의減下를不肯한다 그러나 大勢上昨年製絲費 二百七十六圓、三十六掛의 二十二三掛乃至二十一掛에 以하다 일는지안을수가 업게되리라는 말이잇다 六月四日로부터 總督府第二會議室에서 渡邊農林局長統制알에 午前中에는各道製業主任官과 午後에는製絲家와 繭特價格을協議키로되엿다고

全朝鮮의 商議總會
各商議의提出案

朝鮮商工會議所定期總會에對한 各商工會議所로부터 提出한議案은二十五日까지 到着한것이 알에와갓다

▲元山商議提案
一、朝鮮總督府는 各專賣局出張所의補下賣價를 同一케할을望함

▲大邱商議提案
一、産業組合制度의改革擴充計劃에잇서 그助長政策은 中小商工業의 利益을保護할을旨로하고 適當한保護를주어 將來中小商工業을壓迫치안토록 하는政策을樹立하기를切望함

▲群山商議提案
一、朝鮮의主要貿易港의港灣設備을 擴張整備하기를要望함

▲釜山商議提案
一、海事法의日本內地、朝鮮統一을要望함

▲淸津商議提案
一、淸津港灣修築設計中의防波堤을 有効程度로 延長增築하기를請願함

三井信託上半期配當

【電通東京電話】 三井信託會社에서는 二十八日 午後 取役會를 열고 上半期의金錢信託成績을 協議한結果 期限五年以上의 長期物은 現行보다三厘를 내린四分五厘로할것과五年以內의短期物은 四厘를 내려四分二厘로 함을 決定하엿다

個人所得額
一年總額百六億餘萬圓
內閣統計局의調査

【電通東京二十四日發】 昭和五年 一個年間의 日本內地國民所得總額은 百六億三千五百七十八萬五千圓 一世帶當八百三十七圓 人口一人當百六十五圓으로 그中百二億七千五百六十九萬七千圓即總額의 九割七分은 私人所得이며 그殘餘의三億六千八萬八千圓(總額의三分)은 官公營事業所得이다 이國民所得總額을 昭和五年國富總額一千百一億八千八百萬四千圓에比하면 九分七厘에該當한다고한다

生計費의指數
金再禁後趨勢

東京府調査에 依하면 今年二月以來騰勢가 持續되든 日本內地의 全國生計費指數는 四月도繼續하야騰貴하엿다 即이것을 前月騰貴率에 比較하면二月〇、八% 三月〇、五%의騰貴로 얼만큼騰勢가顯著치못하든것이 四月에는 다시騰勢가 強케되야 〇、六%의騰貴를나타냇다 이와가티 最近三個月間繼騰의로生計費指數는 매우그地位를노피여 四月指數一七一、五는金再禁止以來의最高點을示하엿다 四月生計費繼騰의主因은飮食費의 一分七厘騰貴에基한것으로光熱費는季節關係에依하야反落하고其他三費目은大勢保持裡에 잇섯다 이와가티 白米高에基因하는飮食費의騰貴가 四月生計費를繼騰케한것으로最近의米價高가漸次그影響을 生計費上에나타낸것은 注目할價値가잇다 그러고 今年一月以後의各月指數를 보이면아래와갓다

	原指數	金再禁
一月	一六八、四	一〇六、二
二月	一六九、七	一〇七、〇
三月	一七〇、五	一〇七、五
四月	一七一、五	一〇八、一

日本鑛業增資
朝鮮製鍊設備擴張

【電通東京電話】 日本鑛業에서는 擴張計劃中의 諸擴張案을 今夏로부터 建設에着手케되야 其結果現在의 資本金七千五百萬圓을全額拂込의 一億五千萬圓으로增資할것을 內定하엿다 이擴張計劃은 朝鮮及北海道의金塊擴張計劃과 鑛山所屬設備의擴張具體案 …

米日爲替不變

【東京二十四日發】 二十四日의米日爲替도 前日과가티三十弗二十五仙로保合

▲東京爲替(二十九日)
對米賣 三十弗八分一 三十弗四分一
對英賣 一志二片卅二分七 一志二片卅二分九

▲大阪爲替(二十五日)
對米賣 三十弗八分一 三十弗四分一
對英賣 一志二片卅二分七 一志二片卅四分一

四月私鐵業績

朝鮮內各私鐵의 四月中營業成績은如左하다(以下單位圓)

	四月中	前年同期
朝鐵	三四四、五五三	一九〇、三七五
京南	七七、九三一	六〇、二二〇
金剛山	三三、二五四	三一、五三
京東	三一、二二一	一七、八三〇
南朝鮮	三六、〇六六	三七、二五八

右中가장成績이 良好한것은金剛山鐵道로 一日一粁平均收入의 前年比增은 三十三錢五厘로朝鐵의四十錢六厘를 凌駕하고잇다 朝鮮鐵道는前年보다는良好하야一日平均은 有와如히

京南 一九〇圓
京東 一三〇八圓
南朝鮮 一一二圓

義州鑛山總會
一割四分配當

義州鑛山會社에서는 二十五日午前十時十五分부터 第八回定期總會를열고 決算及利益金處分案(二分繰越의一割四分)을原案대로 可決하고 定款第七條의「株式은 取締役의承諾을엇지안코면 이것을 讓渡하고도는名義의書換을못한다」는것을 削除하는第二號案을 承認하엿는데 配當은年一割四分이다

朝鮮米生産費 調査講習延期

朝鮮米 生産費調査에關한 調査員의講習은 한번延期되야五月二十七日로부터 始作할豫定이엇든것이 印刷物改訂關係로 延期되야 調査員三十四名에 對한採用은 五月三十一日까지로 鮮命을交附하고 六月一日로五日間 講習會를 열터이라고한다 그리고이講習會가 끗나는대로調査員은 各各調査地로赴任케될것이라고한다

今日財界(廿五日)

[illegible]

鰮資金의融通
殖銀은講究說否認

九年度朝鮮産鰮油協定難에 基한 殖銀取扱九年度鰮資金의 殖銀講究說에 對하야 殖銀當事者는 右事實을 絶對로否認하고잇다 殖銀에서는 이미江原 咸南兩道에對하야 三十六萬圓의前途及共販資金을融資하고잇다한다

朝鮮對滿輸出 四月中九萬餘圓

奉天에잇는 滿洲市場會社의四月中 朝鮮魚取扱額은 九萬五百九十八圓으로 日本內地、朝鮮에서 輸出된것은 四萬二千四百十九圓이며 前月보다 二千五百餘圓增加이라고한다

取引停止

▲京城府元町四丁目百十四番地 金光運送店 金興一 ▲京城府明治町一丁目五十二番地 明治商會 申忠植 ▲京城府南大門市場內 果物商 趙德興 ▲高陽郡龍江面孔德里三百九十六番地 金仁榮 ▲京城府水標町二十六番地 朝妻玉治

商況(廿五日)
株式 日産株또暴騰

前場弱保

政局不安은此邊一段解消되엇다고도볼수잇스나 언제政變이잇슬지몰나 鮮方共히 傍觀하야積極進出을아니하는만큼 環境에格別한刺戟이업슴과 相俟하야今前場은閑散保合裡軟弱이엇스니即 東新은關門割인百六十九圓四十錢에 六十錢低寄後九圓五十錢大引大新三十錢低인 百二十一圓八十錢大引 日産百三十七圓五十錢이잇섯스나 結局保合인七圓二十錢大引朝新三十一圓九十錢寄一本 日魯六十三圓八十錢에三十錢低寄一本이잇섯다

後場跳返

後場은東新二十錢高、日産十錢高로 保合寄이엇스나 阪地日産도跳返으로 當地도日産이 百四十圓三十錢에關門突破의 活躍이다가 百三十九圓六十錢大引、東新도百七十一圓二十錢에 追在高로關門恢復하야 百七十圓六十錢大引、大新百二十二圓二十錢大引朝新三十一圓八十錢大引、日魯六十三圓에 一圓二十錢高

東新關門往來
雙方氣迷不進

政局은 目前에一大轉換을示치안는다드래도 政局이安定된것이라고는볼수업고 問題의進展마다 政變念慮가생길것임으로安心하고 買進할수업는모양이며 特히 投機株인東新等에는더욱買氣不起하야 마바라의鐵氣物等으로 今前場은 百七十圓關門이깨어저 軟勢를呈하얏스나 低價를買込치도못하야 一日關門 …

實物前場取引
◇…賣買高三百枚

▲證券金融 元六五 ▲朝鮮織物新 六六、日滿아루미 六五 ▲義州鑛山 [illegible] ▲西朝合同新 [illegible] ▲大同産業 [illegible] ▲日本室素新 [illegible] ▲日永新 [illegible] ▲南海鑛新 [illegible] ▲土地改良 [illegible] ▲大同電力新 [illegible] ▲日滿亞麻 [illegible] ▲金剛山電鐵新 [illegible] ▲京南鐵 [illegible]

惡目買態度로 暫時靜觀하라

政局不安은 目前一應解消된모양으로보이나 아조安定되기까지는 今後相當한迂餘曲折을免치못할形勢이며 或은意外의波瀾을보일는지도모르나 설령政變이잇다하드래도 株式의大勢的逆轉은 念慮할理由는絶無하니大勢高方針으로는 萬一狼狽할일이업섯다

×

膨脹財政은持續할수업는터이오 이에根據를둔株式은 자조波瀾은잇섯지만 한번도惡轉된일이업섯다

×

樂觀的인東新은別問題이나 一般諸株는 波瀾이잇슬때마다 底値를堅固히하야 價位를向上식힌것이事實

×

今般政局不安도 亦是이에버서나지안엇고 今後도從來와가티底固 價位向上推移에變함이업슬것

＋

다시말하면 政局不安이繼續되는동안小康은 必要하겟지만大局悲觀은不要

×

要는惡目買의態度로當分傍觀이得策인데

×

자─그러낫가 市場은閑散을免치못할모양

期米 高價不續 閑散

前場反軟

昨後場阪地二十六圓二十四錢止와共히 二十三圓三十七錢에場을止한當市場은 今朝에入하야阪地初付二十六圓十九錢인 五丁低를繼하고二十三圓二十六錢인 九丁低로場을始한後 三節無聲買의閑散이오 阪地十八錢三本同價、十九錢二本同價또十八錢三本同價이다가 十六錢에止場함을 따러當地도保合이오 七節三十五錢에頑强하얏스나 結局二十九錢에軟調裡止場하다

後場細刻

後場은二十三圓三十錢에 一丁高도始場後三節까지同價이오 四節二十九錢으로別欄가티止場하다

東京滿債市場

【電通東京電話】 賣物潑에伴하야 人氣小嚙이오內國債는五錢高、佛貨는十錢高의底意堅調한場況이엇다

甲五分利 不申
一回四分利 九九、一五
二回四分利 不申
佛貨四分利 一八八、六五

米豆餘話

◇市勢의騰落은 頻頻하나그步調가極度의 小幅으로依然保勢圈內를不離

◇現內閣의 壽命이길지못하리고는하나齋藤首相의 態度로보아서는 그러치도안은모양

◇黑田次官의 罪狀이判明되여가는今日에首相은 바로都觀主義라하면서 시치미를뚝떼니아마도 總辭는難望?

◇總辭를 하지안는다면低落을許하지안을것은 事實이지만弱材는 그것뿐만아니것다

◇臺灣米가 大變作으로 方今入津이始作되모양이오또朝鮮의天候는繼續良好하니 植付期의一落을볼지도亦未知

◇何如間本月末까지는此邊에서 揉合하다가來月부터나어데로 이든지分岐線을演出할모양

四圍情勢가 當分間分岐難

挽近市勢는 東西市場을 不問하고 雜伸雜押으로 方向未定의迷宮에入한 觀이잇다 這般來의四圍情勢를 綜合하여보면硬派는 米穀統制의主的强材를비롯하야 季節買上米의 拂下 …

堂島前場情報

【商通大阪電話】 新規材料待로 閑散이오連節一、二十枚의 取引이잇슬뿐으로 東京側、中東側、正米側、岡山側地場의 處分에對하야 神戶側은小河淸으로부터乘

▲中限(賣) [illegible]
▲先限(賣) [illegible]

朝鮮米의强敵 蓬萊米入津乎

臺灣米의 移入制限令을 唯一한解決方法으로하야 低價는어데까지買拾하는光景이며 敎部는 昨年에對하야 米穀의市勢는 低廉한一巡하야 九百萬石에達하는 長谷正租의解除를許할 滿洲米의移入을 아무리制限한다하드래도 隨然中에 移入되는 그殘餘의朝鮮米의 日本移出에 非常打擊을 與할것임으로 此邊에서 買安心은 하지못할이라고 主張한다 實로 永遠한將來의 米價昂騰은 마치물으든지又는朝鮮米의 移出이不振할을보아서 이대로經過하기는難한것같다

朝鮮米의强敵이라하여도 過言이아닌 蓬萊米는벌서부터入津하기始作하엿다 더구나第一期米는 大豊作으로朝鮮米의日本內地移出에 非常한侵害를加할모양인바 當局은政府로서의臺灣米의移入制限令을 實施한今日에얼마나 買上을하게되는지는 알수업스나 蓬萊米의日本內地의入津이 多少制限되다할지라도不知中朝鮮米에 威脅을與하게될으로 本年米穀年度까지에 百萬石의 移出할餘力을 가진朝鮮米의 今後가果然如何한現象을 招來할지注目을要할바인데 萬一移出이 昨今과如히不振하는때는 自他의壓迫을免치못할것이며 딸아서植付期의天候順調와相俟하야數段의 落을告하게될지도 亦未知이라고商談이 臣

朝取期米取組高

▲當限(賣) [illegible]

各地正米

京城頑强
淸算의小强을 示하고 元來買物落인地場正米이라到底頑强을示하야 商勢는多少好轉을呈하고 ⊖三等二十二圓八十錢 四等二十二圓五十錢

仁川强調
月末後近이오 新規入注中絕이며 先約側의受渡가行하는程度로 市場은閑散을繼續하나 期米小締을反고五錢高로强調인⊖三等二十二圓八十錢 四等二十二圓五十錢

南浦保合
期米正米의保合으로新規取引은傍觀되고 市況은鈍狀인⊖三等二十三圓三十錢 四等二十三圓十錢

木浦焦付
出廻杜絕在米薄으로市場賣物은 別無한反面은商談도업서 不賣不買의無風狀態로 昨日과大差가업는⊖三等二十三圓六十錢 四等二十三圓四十錢

群山强堅
出廻三輛日本內地方面의買氣가 不捗이오取引昔無狀態이나 賣物落과産地頑强을듯고 强堅한商情을示하야◎三等二十二圓九十錢 四等二十二圓八十錢으로五錢高

釜山不變
出廻二千叺期米의浮動을보고 移出側은依然買添치안코 精米側의小口取引뿐으로前來千五百五十一叺의取引이잇섯다 唱은⊖三等二十二圓九十錢四等二十二圓七十錢으로不變

大邱硬化
産地賣殷强硬이오强堅인데다가 期米頑强에 刺戟되여 一、二十錢硬化인⊖三等二十二圓四十錢 四等二十二圓丁

仁川期米 康盃夏商店 仁川·海岸町
京城株式 金益證券株式會社 京城·黃金町

金融

海外經濟 [illegible]
日本銀行券 [illegible]
朝鮮銀行券 [illegible]
京城手形交換 [illegible]
東京金融 [illegible]
大阪金利 [illegible]
對外爲替 [illegible]
金貨入價 [illegible]

米

京城正米 [illegible]
仁川正米 [illegible]
大阪正米標準價格 [illegible]
京城穀物 [illegible]
仁川大豆 [illegible]

商品

京城綿系布市勢 [illegible]
京城人絹市勢 [illegible]
日本麥粉市勢 [illegible]
처카고期麥 [illegible]
蝶海冷價 [illegible]
大連特産市勢 [illegible]
滿洲産丸 [illegible]
蝶搾粕冷價 [illegible]

株式

朝取短期 [illegible]
大阪長期 [illegible]
大阪短期 [illegible]
東京現株 [illegible]
東京短期東新 [illegible]
東京東新取組 [illegible]
實定代引日歩 [illegible]
朝取短期賣買高 [illegible]

期米

朝取期米 [illegible]
朝鮮內各地期米 [illegible]
大阪期米取組 [illegible]
大阪正米 [illegible]
東京期米 [illegible]
日本各地期米 [illegible]
大阪市中在米高 [illegible]

商品

大阪綿糸 [illegible]
大阪棉花 [illegible]
大阪人絹 [illegible]
橫濱生糸 [illegible]
大阪砂糖 [illegible]
海外砂糖 [illegible]